

# 広報 ひさやま

2020  
Vol. 592  
HISAYAMA  
<http://www.town.hisayama.fukuoka.jp>

## 今月の 主な内容

- TOWN NEWS**……………2から3  
幼稚園・小中学校が始まりました  
祭りひさやま2020開催中止のお知らせ……………4  
令和2年度介護保険料決定通知書を送ります…5  
国民健康保険および後期高齢者医療制度に  
ついてのお知らせ……………6から7  
さべつなくふれあう心でまちづくり  
7月は「同和問題啓発」社会を明るくする  
運動の強調月間です……………8から9  
子育て通信  
7月からの子育て支援センター木子里の  
利用方法について……………11  
久山町新規採用職員募集……………19



久山町役場からつくり推進課  
Facebookページ

あなたの  
「いいね!!」  
が原動力

## 「つながつたー!!」

久じボリりの砂遊び。山のトンネルの中で自分の手と相手の手がつながつた瞬間です。こんなつながり遊びが今からいっぱいできますように。

## 幼稚園・小中学校が始まりました

(2・3ページに関連記事)





news 01

## 幼稚園・小中学校が始まりました

5月25日、6月1日、臨時休業となっていた、町内の小中学校と幼稚園が再開しました。

**インタビュー** 学校が始まって「うれしかったこと」「これから頑張りたいこと」を教えてください!

### 久山中学校



自分から明るく元気に挨拶をして、活発な学校にします!!

学校をより良くするためにもっと積極的に働き、今までと違う久中にある!

1日1日を大事にして明るく元気に過ごしたい

とにかく明るく元気な挨拶をする!!

友達と笑い合ったり、話すことができたこと。友達に久しぶりに会ってしゃべることができてほしかったこと

分からないことがあっても教えてくれる友達や先生がいることが良かった!

友達に会えたこと♡



### 山田小学校



字をきれいに書くのがかんばりたい

6年生になったので委員会にせきけんをもち、6年生とカンパキにしたいし自分もカンパキにしたいです。

いちりん車をうまくのりたいです。

わたしは委員やきりゅうなどで、6年生として責任をもつみんなを誇りにしたいです。



最高学年として、下級生のお手本になれるようにがんばる。

学校がはじめて、かわい♡1年生に会えたことがうれしかったー!

休校のときはみんなとあそべなかつたけど学校が始まってみんなとあそべたりきこせたりしてうれしいです!

最高学年委員会の委員長として、みんなをいばれるか、こい6年生になって卒業する!!

私は最高学年として、委員会をすること!

ぼくは、山田小のさいこう学年としてみんなのてほんになれるようになりたい。

算数文でとくに、図表をかんばりたい。

### 久原小学校



学校が始まってクラスのみんなど給食が食べられたのでうれしかった

久しぶりに給食が食べられた! 学校でおいしい給食を作ってくれる調理員さん、ありがとうございます!

学校が始まって久しぶりに、友達と話ができてうれしい!

ぼくは学校が始まってみんなと勉強ができて、久しぶりのおいしい給食も食べられたしみんなと楽しくかかできてうれしかったので早くコロナウイルスがおさまってほしいです

学校が始まってかかるとても楽しかった!!

友達といっしょに校庭でサッカーめちゃくちゃ楽しい

久しぶりに学校が始まってうれしい、今年は1年生のお手本になりたい。

最高学年として学校を引っ張りたい! ようにがんばりたい! 学校最高~



学校再開されて、友達に会えて最高ー!!

最高学年として1,2,3,4,5年生を引っ張っていく。

久しぶりの登園。子どもたちの元気な姿をお届けします。

### けやきの森幼稚園



①「園長先生、おはようございます!」園長先生の優しい笑顔が登園する子どもたちを1人ずつ迎えてくれます。久しぶりの登園。あいさつの声が運動場に広がります。



②年長組になると憧れの竹馬乗りが始まります。前の年長組が竹馬にのって乗っている姿を見ながら「次は自分たちの番だ!」と待っていました。早速、練習が始まりました。まずは、バランスを取ることから挑戦です。年長組としての生活がいよいよスタートしました。



③休園中に植えることができなかった朝顔の種。今年は少し遅くなったけど、夏に咲く朝顔を想像しながら、お世話します。もう夏がそこまで来ています。



④「ジャンケンポン!」今から何を遊ぼうか、皆で決めます。皆で遊ぼうとすると、ルールが必要になってきます。でも、皆がいるからこそ遊びが盛り上がりそうです。





65歳以上の方へ

# 令和2年度介護保険料決定通知書を送ります

令和2年度の介護保険料を市町村民税や世帯の状況等によって決定し、決定通知書を7月下旬に送付します。

## どうやって納付するの？

納付の方法は、3つあります。

納付方法	利用できる方	初めて利用する場合の手続き
年金天引き	年間18万円以上の老齢年金、障害年金、遺族年金を受給している方	手続きは不要です
口座振替	・65歳になった方	役場福祉課で手続きが必要です
納付書	・介護保険広域連合外の市町村から転入された方	手続きは不要です

## 納付書で収めていただく場合、コンビニでもお支払いできます

平日の日中に、指定の金融機関や役場の窓口でしか支払いができないため、困ったことはありませんか？  
コンビニエンスストアで夜間・休日でもお支払いができます。

**注意!**  
次のような場合、  
コンビニではお支払い  
できません

- 納付期限が過ぎた場合
- コンビニ用のバーコードが破れたりして読めない場合
- 金額を手書きで訂正した場合

## 保険料を納めないとうなるの？

特別な事情がなく保険料を滞納すると、介護サービス利用時の自己負担割合が増える場合があります。  
皆さまから納付された保険料で運営される介護保険制度についてご理解とご協力をお願いします。

## 保険料の減免や納付猶予が受けられます

災害や失業、新型コロナウイルス感染症の影響などやむを得ない理由で保険料を納めることが難しくなったときは、申請により保険料の減免や納付猶予が受けられることがあります。

問い合わせ 福岡県介護保険広域連合(総務課収納管理係) ☎ 981-9071

## 久山町温泉利用料補助事業の中止について

久山町では、高齢者の健康増進と生きがいを目的とし、申請をされた70歳以上の町内にお住まいの方を対象に、温泉利用料の補助券を交付しておりました。  
この度、「久山温泉ホテル夢家」が6月30日をもって閉館されたため、当面の間、久山町温泉利用料補助事業を中止いたします。ご理解いただきますようお願いいたします。  
今後の情報については、久山町ホームページおよび広報等でお知らせいたします。

問い合わせ 役場福祉課 ☎ 976-1111(内線212)

## 祭りひさやま2020開催中止のお知らせ

10月3日(土)、4日(日)に開催を予定しておりましたが、祭りひさやま2020は新型コロナウイルス感染症拡大防止のため、参加者の皆さまの健康や安全を第一に考え、開催中止といたします。  
次回開催に向けて、引き続き皆さまのご理解とご協力をよろしくお願い申し上げます。

問い合わせ 久山町教育委員会 教育課 ☎ 976-1111

## コロナに負けない！ 幼稚園・小中学校の取り組み

### 感染症対策

- 家庭での朝の検温、手洗いをして登園・登校します。
- 保育室や教室では、マスクの着用および換気を行っています。  
※熱中症を防ぐため状況に応じてマスクを外しています。
- 園内や校内を毎日消毒しています。

### 学習に関する取り組み(小中学校)

臨時休校に伴う児童生徒の学習を保障し、これからの学びの環境を整えます。

- 夏休みと冬休みを短縮、土曜授業を拡大します。  
授業時数を確保し、学習の保障を第一にしながら、知・徳・体の調和のとれた教育を目指していきます。  
・夏休み期間：8月1日(土)から8月19日(水)まで。  
・冬休み期間：12月26日(土)から1月6日(水)まで。  
・土曜授業：6回から12回へ。
- 小中学校の児童生徒1人につき1台、学習用タブレットを導入します。  
ネットワーク環境を整備し将来の緊急事態に備え、ICTを活用しながら学ぶことができる教育の実現を目指します。

学校内の掲示物

## 久山町から始めよう! ~ストップ!地球温暖化~

2019年の夏、最も暑かった夏の3日間で失われた北極の氷は、310億トン。実に東京ドーム、2万5000杯分に相当します。南極の氷がとけることで、今世紀末、世界の平均海面が最大で1.1m上昇すると予測されています。これまでの想定を大きく上回っています。それによって、東京など沿岸部の都市や島国では、これまで100年に1度といわれてきた大災害が、毎年のように起きるようになると警告されています。暑い夏がやってきましたが、エコな活動を毎日コツコツ続けていきたいと思えます。

(福岡県地球温暖化防止活動推進員 久芳 一代)



# 国民健康保険および後期高齢者医療制度についてのお知らせ

## 8月1日から被保険者証(保険証)が新しくなります

8月1日から使用できる新しい保険証(国民健康保険は黄色、後期高齢者医療制度は水色)を7月中旬以降に郵送でお届けします。古い保険証(国民健康保険は桃色、後期高齢者医療制度はうす紫色)は、有効期限が令和2年7月31日となっております。新しい保険証がお手元に届きましたら、古い保険証は、8月1日以降、各自で破棄してください。

有効期限は令和3年7月31日\*

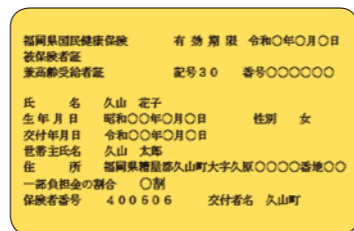

### ご注意

保険税(料)の未納がある場合は、納税相談の後に切り替えとなります。印鑑をご持参のうえ、7月中旬以降に役場町民生生活課にお越しください。

※新しい保険証について、国民健康保険に加入されている方で、下記の対象者に該当される場合は有効期限が異なります。

対象者	有効期限	新しい保険証は
75歳になり国民健康保険から後期高齢者医療制度に移行する方	誕生日の前日まで	誕生日を迎える前月の下旬に後期高齢者医療制度の案内文書および後期高齢者の保険証を簡易書留郵便でお送りします。
70歳になり高齢受給者(前期高齢者)に該当する方	誕生月の末日まで(1日が誕生日の方は誕生日の前月末日まで)	誕生月の下旬(1日が誕生日の方は前月下旬)に「国民健康保険被保険者証兼高齢受給者証」をお送りします。

## 限度額適用認定証の更新について

限度額適用認定証とは、入院の際など、医療費が高額になる場合に病院の窓口に提示するものです。現在お持ちの限度額適用認定証は、有効期限が令和2年7月31日となっております。8月以降ご利用される場合は、以下をご確認ください。

### 国民健康保険に加入されている方

令和2年8月1日以降に役場窓口にて申請してください。

※この申請は毎年必ず行う必要はありません。(入院等高額な病院受診の必要が生じた際に申請してください。)

### 後期高齢者医療制度に加入されている方

令和2年度の住民税が非課税世帯の方が対象となります。

認定証をお持ちの方	<b>申請は必要ありません。</b> 自動更新し、保険証とは別に、7月下旬に送付いたします。
認定証をお持ちでない方	<b>役場窓口にて申請してください。</b>

問い合わせ

- 国民健康保険に関すること 役場町民生生活課国保医療係 ☎ 976-1111(内線226)
- 後期高齢者医療制度に関すること 役場町民生生活課国保医療係 ☎ 976-1111(内線228)
- 福岡県後期高齢者医療広域連合 ☎ 651-3111

## 令和2年度および3年度の後期高齢者医療保険料率を決定しました

後期高齢者医療保険料は2年ごとに保険料率が改定され、令和2年度および3年度の保険料率が下記のとおり決定しました。

	平成30・令和元年度	令和2・3年度	増減
均等割額	56,085円	55,687円	398円減
所得割率	10.83%	10.77%	0.06ポイント減
賦課限度額	62万円	64万円	2万円増

### 保険料の決定方法

令和2年度の保険料額は、被保険者全員が負担する「被保険者均等割額」と、被保険者の所得に応じて負担する「所得割額」の合計になります。また、保険料は年額64万円が上限となり、県内どの地域でも同じ基準で算定されます。

$$\text{保険料} = \frac{\text{被保険者均等割額}}{55,687\text{円}} + \frac{\text{所得割額}}{[\text{総所得金額等} - 33\text{万円(基礎控除額)}] \times 10.77\%(\text{所得割率})}$$

詳しくは、7月中旬に被保険者(加入者)の皆さまへお送りする「後期高齢者医療保険料額決定通知書」をご確認ください。

## 令和2年度の保険料の軽減措置について

### 世帯の所得金額等に応じた軽減

世帯<sup>\*1</sup>の所得額等に応じて、均等割額が軽減されます。

対象者の所得要件が33万円以下(軽減割合の本則が7割)の方については、軽減割合が見直されています。

※1 この場合の「世帯」とは、4月1日時点(年度途中で75歳になる方、県外から転入された方等はその時点)が基準となります。

※2 「軽減対象所得金額」とは、基本的に総所得金額等と同じですが、公的年金等収入の場合、「公的年金等収入-公的年金等控除-15万円」となる等、例外があります。

対象者の所得要件 (同一世帯内の被保険者および世帯主の軽減対象所得金額 <sup>*2</sup> の合計額)	軽減割合 (均等割額の年額)	
	本則	令和2年度
【令和元年度における8.5割軽減区分】 33万円以下	7割 (16,706円)	7.75割 (12,529円)
【令和元年度における8割軽減区分】 うち、世帯の被保険者全員の年金収入が80万円以下で、その他各種所得なし		7割 (16,706円)
33万円(基礎控除額) +28.5万円×被保険者数以下	5割 (27,843円)	5割 (27,843円)
33万円(基礎控除額) +52万円×被保険者数以下	2割 (44,549円)	2割 (44,549円)

### 社会保険<sup>\*</sup>の被扶養者であった方についての軽減

後期高齢者医療制度に加入される前日に、社会保険<sup>\*</sup>の被扶養者であった方については、制度加入時から2年間に限り、均等割額の軽減措置(5割軽減)を受けることができます。また、所得割額保険料はかからず、軽減後の保険料は年額27,843円となります。

※社会保険とは、協会けんぽ(全国健康保険協会管掌健康保険)、組合管掌健康保険、船員保険、共済組合等の被用者保険のことです。国民健康保険、国民健康保険組合は該当しません。





# さべつなくふれあう心でまちづくり

(久山町道徳カルタより)

7月は「同和問題啓発・社会を明るくする運動の強調月間」です

ひまわりは福岡県の「人権の花」です

## 同和問題啓発強調月間とは

福岡県では、同和問題の早期解決を目指して、昭和56年度から毎年7月を「同和問題啓発強調月間」と定め、各種の啓発行事を実施し、差別を無くすための取り組みを展開しています。

## 同和問題・部落差別って何

同和地区に生まれた人は「そこに生まれた」「そこに住んでいる」というだけで、社会から心理的にも実態的にも不当な扱いを受けてきました。これは日本固有の人権問題であり、日本国憲法によって保障された基本的人権が完全に保障されていないという、最も深刻にして重大な問題です。

## どんな問題が起きてるの？

同和問題に関わる人権問題が今なお起きています

### ①結婚・就職等における差別

同和地区出身の人との結婚を家族や親類に反対されたり、就職採用試験にあたり、本人に無断で身元調査を行ったという問題が起きています。

### ②インターネット上の差別書き込み

パソコンや携帯電話などを使い、インターネットの匿名性を悪用し、部落差別を助長する目的で、具体的な地名や人名などを掲載、中傷するような問題が起きています。



## 解決するためには？

「知らない人に教えるから差別は、無くならない」そう考える方もいらっしゃるかもしれません。しかし、私たちの周りには、様々な情報があふれており、その中から正しい情報を選び取っていかなくてはなりません。その為には、「正しい知識を持つ」ことが大切なのです。これを機に一人ひとりが人権・同和問題について正しく理解し、人権が尊重される社会の実現を目指しましょう。

※久山町では、あらゆる差別を許さない意識の徹底を図ることを目的に、講演会の開催を予定しておりましたが、新型コロナウイルス感染症拡大防止のため、開催中止といたします。

久山町では、道徳教育等を通して、子どもたちの他者を理解する力や多様性を尊重する力を育む取り組みを行っています。



久山町道徳カルタ

## 地域のチカラが犯罪や非行を防止 社会を明るくする運動

「社会を明るくする運動～犯罪や非行を防止し、立ち直りを支える地域のチカラ～」は、すべての国民が、犯罪や非行の防止と犯罪や非行をした人たちの更生について理解を深め、それぞれの立場において力を合わせ、犯罪や非行のない安全で安心な明るい地域社会を築くための全国的な運動で、令和2年で70回目を迎えます。

現在、久山町では、4名の保護司の皆さまにご協力いただきながら、犯罪や非行のない安全で安心な明るい社会づくりに取り組んでいます。

今回は、そのお一人に、話をお伺いしました。

手に手を取って協力して  
明るい未来を築いていこう！



更生ペンギンの  
サラちゃんとおぼちゃん

## 犯罪や非行をした人を地域で支えるボランティア「保護司」

### Q. 保護司の仕事とは？

保護観察となった人の指導をすることや相談に乗ること、刑務所や少年院に入った人の釈放後の生活環境を整えること、更正保護や防犯に関する啓発活動を行うことが主な仕事です。

### Q. 保護司をする上で大切にしていることは何ですか？

「家族同然の気持ちで、寄り添い、一緒になって頑張ろうと伝えること」です。起こしてしまったことについては、しっかりと反省しなくてはなりません。しかし、一生懸命頑張っても、周りの支えが得られず、再犯につながってしまうこともあります。本人も家族も、社会に復帰した後の行き場の無さ(「社会に受け入れられないのではないか」「再犯してしまうのではないか」)に不安を抱えています。そんな時私は、「あなたを待っている人がいる。私もその一人だ、独りぼっちではない」と伝え家族と一緒に支えていくということを伝えています。

### Q. 私たちにもできることはありますか？

犯罪や非行をした人の更正について理解を深めていただくことも大切ですが、犯罪や非行を防止するあたたかい社会をつくることも大切です。身近なことで言えば、「町ですれ違った方にあいさつをすること」です。私自身も、横断歩道で交通指導をする際に、あいさつ交わすことで、人とつながる喜びを感じています。久山町では、あいさつ運動をはじめ道徳のまちづくりが行われています。このような取り組みを通して、誰もが社会の一員として受け入れられるあたたかい社会をつくるのが、犯罪や非行を防止することにつながるのではないのでしょうか。



粕屋保護区保護司久山支部長  
阿部 賢一さん

他にもある  
身近な人権問題

## 新型コロナウイルス感染症に関する偏見や差別をなくそう！ ～確かな情報に基づき、冷静な行動を～



国内での新型コロナウイルス感染症の拡大に伴い、不安や偏見により、感染者やその家族等への誹謗中傷やいじめ、差別的な対応といった人権侵害が起きています。

新型コロナウイルスに感染した方、治療にあたって医療関係者や社会の維持にあたる方とその家族、外国人等に対して、不当な差別、偏見、いじめ、SNS等での誹謗中傷があつてはなりません。

偏見や差別的な言動に同調せず、確かな情報に基づいて冷静に行動してください。一人ひとりの行動で負の連鎖を断ち切りましょう。

## ひとりで悩まず相談してください 相談窓口はこちら



人権イメージキャラクター  
人KENまるる君

- ・子どもの人権110番 0120-007-110
- ・みんなの人権110番 0570-003-110
- ・女性の人権ホットライン 0570-070-810
- ・外国語人権相談ダイヤル 0570-090-911

福岡法務局 福岡県人権擁護委員連合会



人権イメージキャラクター  
人KENあゆみちゃん

「誰かのこと」じゃない



法務省令和2年度人権啓発キャッチコピー  
久山町教育委員会・役場町民生活課  
☎ 976-1111



# 子育て通信

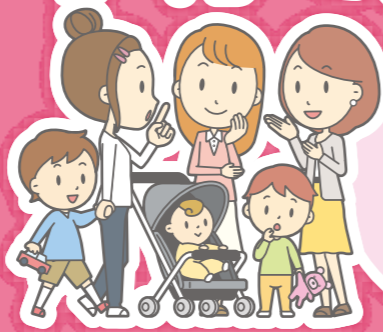

このコーナーでは、子育て支援に関する情報を掲載していきます。

## 「木子里」からのお知らせ

### ●里帰りでのご利用について

里帰りでのご利用については、当面の間お受けできません。ご了承いただきますようお願いいたします。

木子里は、おおむね3歳までの久山町在住の子どもとその保護者の継続的な子育て支援のための施設です。皆さまに気持ち良くお過ごしいただくためにも、ルールを守ってご利用ください。

## 7月からの子育て支援センター木子里の利用方法について

新型コロナウイルス感染症拡大予防の観点から、当面の間、下記のとおり実施方法を変更します。

ご理解のうえ、ご協力くださいますようお願い申し上げます。

詳しくは、役場福祉課もしくは子育て支援センター木子里までおたずねください。

■開館再開日：令和2年7月1日(水)

■開館時間：10時から16時まで(6時間)  
(タイムスケジュール)

- ・10時から12時まで 午前の部
- ・12時から13時まで 換気・消毒
- ・13時から15時まで 午後の部
- ・15時から16時まで 換気・消毒

午前の部、午後の部ともに終了時間の少し前には帰宅準備をし、退館時間は守ってください。

■利用方法：電話による事前予約制(人数制限あり)

※事前予約の人数により、受け入れ制限を設ける予定です。

※初めてのご利用の際に、年度ごとの登録カードの記載をお願いします。

■予約受付窓口：子育て支援センター木子里 ☎ 976-3438

※あかちゃんの部屋のみヘルスC&Cセンターで受け付けします。  
ヘルスC&Cセンター ☎ 976-3377

■予約受付時間：土・日・祝祭日および休館日を除く11時から16時まで(ご利用希望日の前日まで)

■実施方法：

事業名	実施方法
にこにこひろば	午前の部、午後の部に分けて実施
あかちゃんの部屋	2部に分けて実施 ①9時30分から10時30分まで ②11時から12時まで
2歳児さんあつまれ!	原則第2水曜午前の部で実施
のびっこひろば	原則第3木曜午前の部で実施(ヘルスC&Cセンターえびねホール)
お楽しみ会・子育て講座	年数回午前の部で実施
土日の施設開放	午前の部、午後の部に分けて実施

### ■利用の際のお約束

- 毎週月曜日から翌週分の予約を受け付けます。週に2回まで予約ができます。
- 事前予約は前日までとし、当日急な来館には原則応じられません。前日が祝祭日もしくは臨時休館日の場合は、直前の平日の開館日までとします。
- 赤ちゃん用のバスタオルはお持ちください。
- 保護者の方はマスクを着用しましょう。お子さんについてはマスクができませんので、よだれや飛沫をふくタオルなどをお持ちください。また、ごみ用のビニール袋もお持ちください。
- ソーシャルディスタンスについては各自自覚をもって実施しましょう。
- お弁当タイムは当面中止とします。熱中症対策など水分補給の飲み物については各自でお持ちください。



～久山町の“食”にまつわる話題をお知らせしていきます～

## 毎日のお食事でこんなお悩みはありませんか？

毎日の食事がマンネリ気味…

一汁三菜ってよく聞くけど、どんな食事？

新しいレシピを知りたい!

どうやって、栄養のバランスよく食事が摂れるの？

そんなお悩みは健康レシピで解決しましょう!

いきいき健康料理教室の**健康レシピ**を特別公開中!

レシピはすべて、中村学園大学の内田先生が考案されています。栄養価満点の料理をおうちで作ってみてください!!

☆健康レシピをご覧の際は、

久山町 健康レシピ

### ～おしらせ～

いきいき健康料理教室は、新型コロナウイルス感染拡大防止により現在、開催を見合わせています。再開の目処がつかましたら、皆さまにご連絡いたします。

いきいき健康料理教室に関するご予約・お問合せ先  
ヘルスC&Cセンター健康課 ☎ 976-3377  
(平日 8時30分から17時まで)

ヘルスC&Cセンターでは管理栄養士による食事についてのご相談を随時受けております。  
連絡先 ヘルスC&Cセンター ☎ 976-3377



HPIに公開中の健康レシピの一部

ホームページでは、その他、親子で作れるおいしいお役立ちレシピも公開しています!

## 久山町生活改善申し合わせ事項

### みんなで築こう新しい時代の新しいルール

#### 1 お祝ごとは、

●ムダ・ミエを捨て簡素にするように努めましょう。

#### 2 お葬式は、

- 御霊前(御香典)の金額は、2,000円以内とする。
- お返しについては、廃止・礼状のみとする。
- お通夜のお菓子については、廃止とする。
- 祭壇については、飾りつけは質素にする。
- 寄付についての礼状は、町内については廃止とする。

#### 3 初盆は、

- 御佛前の金額は、1,000円以内とする。
- お返しについては、金額の如何にかかわらず廃止とする。
- 接待については、お茶のみとする。
- 提灯については、一対とする。

#### 4 お見舞い

- お見舞いの金額は、2,000円以内とする。
- お返しについては、廃止とする。

#### 5 封筒は、

- お祝・仏事・お見舞いについては、久山町生活改善推進協議会の封筒を使用する。封筒は、下記の所で1セット(10枚)60円で販売しています。
- 生活改善推進協議会事務局(教育委員会)
- 久山町商工会
- JA粕屋山田支所
- 銘茶かおり園
- (有)いまとう電器
- 小森商店
- Aコープ久山



## kencom を使って楽しく健康管理!

kencomとは、健康診断の結果が簡単に確認できるアプリです。さらに健康管理に役立つ機能やお知らせを確認することができます。

**ポイント1** 健診結果をスマートフォンで簡単に確認できる…だけじゃない!

ひさやま元気予報を搭載

町の健診の結果やあなたの生活習慣をもとに、生活習慣病の発症リスクを予測します!

生活習慣病の発症リスクが一目で分かる!  
生活習慣が改善すると… 雨 → 晴れ に!



**ポイント2** kencomは使うほどお得!

- ・健診結果を分析し、あなたに合った健康情報(ニュースや現役医師のコラム)をお届けします。
- ・血圧や体重・体温などを記録して健康管理ができます。
- ・今日歩いた歩数をアプリが教えてくれます。
- ・毎日アプリを使いkencomポイントをためて抽選に応募すると、ギフト券が当たります。



## kencom 限定ウォーキングイベント開催!

昨年度実施したウォーキングイベントを今年度も実施する予定です。kencomを使って1ヶ月、日々の歩数を記録するとランキングに応じて素敵な賞品が貰えます。

**参加対象者** kencomを使っている、久山町にお住まいの方  
**イベント期間** 11月予定

※詳しいイベントの内容については、後日お知らせします。

### kencomと歩いて健康になりましょう!

まだ利用されていない方も登録をしてみませんか。

※kencomの登録支援はヘルスC&Cセンターで随時行っています。

(今年度は新型コロナウイルス感染症予防のため、健診会場での支援は行いません。)

詳しくはこちら



久山町ホームページ

## 愛の献血のお願い

献血を次のとおり行います。夏場は献血者数が少なくなります。みなさまのご協力をお願いいたします。

- **と き** 7月8日(水)
- **と ころ** トリアス久山(フードウェイ横 キッズガーデン)
- **受付時間** 9時30分から11時30分まで  
12時30分から15時30分まで
- **対 象 者** 体重50kg以上で、18歳以上69歳まで

\*65歳以上の方につきましては、60歳から64歳までの間に献血経験がある方に限らせていただきます。

問い合わせ ヘルスC&Cセンター(健康課) ☎ 976-3377



社会教育委員  
高橋 秀徳

# 道徳 - どうとく -

## 「会話・対話の大切さ」

今回、このような機会を与えていただき改めて道徳について考えてみました。「道徳ってなに」と尋ねられたら、確か小中学校時代に道徳の時間はありましたが、どのようなことを学んだか思い出せません。人が喜ぶこと?悲しむこと?いろいろなことを学びましたが、明確な答えが生まれませんでしたので私の体験談をお話させていただきます。

私は、現在LPガスの販売の仕事をしています。お客さまは会社関係、飲食店、一般住宅でほとんどが一般住宅

「行くのが面倒くさい」と思い、電話のやり取りで済ませてしまいました。何となく心に、もやもやが残っていました。たが、お客さまの対応が終わり安心してしまいました。そのようなことも忘れてしまった数年後、そのお客さまから解約の申しつけがありました。急いで継続のお願いにお伺いしましたが結局解約されました。お客さまとの対話の中で、お客さまは心の奥に私に対しての不信任が残っていたようです。後悔です。あの時すぐに訪問し、直接お客さま

「私が担当している中には、老若男女、色々な考え方のお客さまがいて、ご相談や要望、ご指摘を受けます。その日常の仕事の中で、私が一番大切にしていることがあります。それは、小さな事でも必ずお客さまと直接お会いして対話することです。

以前このようなことがありました。お客さまから、厳しいご指摘の電話をかけて来られたことがあります。その時、私はお客さま宅を訪問もせずに「またお叱りを受けるのではないか」や

「行くのが面倒くさい」と思い、電話のやり取りで済ませてしまいました。何となく心に、もやもやが残っていました。たが、お客さまの対応が終わり安心してしまいました。そのようなことも忘れてしまった数年後、そのお客さまから解約の申しつけがありました。急いで継続のお願いにお伺いしましたが結局解約されました。お客さまとの対話の中で、お客さまは心の奥に私に対しての不信任が残っていたようです。後悔です。あの時すぐに訪問し、直接お客さま

「行くのが面倒くさい」と思い、電話のやり取りで済ませてしまいました。何となく心に、もやもやが残っていました。たが、お客さまの対応が終わり安心してしまいました。そのようなことも忘れてしまった数年後、そのお客さまから解約の申しつけがありました。急いで継続のお願いにお伺いしましたが結局解約されました。お客さまとの対話の中で、お客さまは心の奥に私に対しての不信任が残っていたようです。後悔です。あの時すぐに訪問し、直接お客さま

「行くのが面倒くさい」と思い、電話のやり取りで済ませてしまいました。何となく心に、もやもやが残っていました。たが、お客さまの対応が終わり安心してしまいました。そのようなことも忘れてしまった数年後、そのお客さまから解約の申しつけがありました。急いで継続のお願いにお伺いしましたが結局解約されました。お客さまとの対話の中で、お客さまは心の奥に私に対しての不信任が残っていたようです。後悔です。あの時すぐに訪問し、直接お客さま

直接会話をしなければ友達も失われなかったでしょう。

今はネット社会が進み、LINEなどのSNSを活用することで、話さなくても良く、顔も合わせなくても良いので大変便利です(夕飯いらない)飲み会、遅くなる(など)。私も大いに活用しています。一方で、直接会話をしないため、相手の本当の気持ちが見え取れません。たった一つの文章で誤解を招くかもしれません。人は会話の中で、声の強弱、顔の表情で相手の気持ちを判断すると思います。時にはぶつかることもあるかもしれませんが、会話を通じて自分を理解してもらい、会話を通じて相手を理解します。

今後広がるネット社会はますます便利になっていくと思いますが、やはり人は直接顔を見ての会話・対話を通じて信頼関係が築かれていくものだと思います。新型コロナウイルス感染症の拡大に伴い、人と人とのふれあいが希薄になっている今、新しい生活様式の中でも、工夫をして会話や対話を大切にしていきたいと思っています。



# 図書館のご案内



新刊  
紹介

## 一般書

「茶聖」  
伊東潤【著】



「茶の湯」という一大文化を完成させ、戦国動乱期の武将たちを魅了した千利休。真の芸術家か、戦国最大のフィクサーか。その謎めいた心根と切腹の真相に迫る。

## 実用書

「人生を1冊でふりかえる  
手作りアルバム」  
藤井千代江【著】



自宅の押し入れ、クローゼット、本棚に古いアルバムや写真が眠っていませんか？著者が考案した整理術で、大切な思い出をすっきりコンパクトなアルバムにできます。

## 児童書

「山のちようじょうの木のてっぺん」  
最上一平【著】



にしやんのところの犬・ごんすけが死にそうです。にしやんは元気がありません。ごんすけがいなくなるなんて。いがらしくんは、にしやんの家に行くことにしますー。

## 絵本

「ターちゃんとペリカン」  
ドン・フリーマン【作】



毎年、海辺にキャンプにやってくるターちゃん。去年も出会ったペリカンと再会します。ターちゃんとペリカンの友情を描いたゆったりとした時間の流れを味わえる一冊。

## ☆☆☆今月の特集☆☆☆

テーマは「ナツ!夏!NATSU!!」  
課題図書や夏に読むぴったりの本を紹介します。



開館時間 10時から17時まで

●休館日・図書整理日などは、20ページ「ひさやまカレンダー」をご覧ください。

町民図書館主催のイベントにつきましては、新型コロナウイルス感染症拡大予防対策のため現在開催を見合わせております。今後の開催につきましては、状況を考慮した上で判断し、ホームページ等でお知らせいたします。

問い合わせ ☎976-2444 レスポアール久山・町民図書館

久山町文化交流センター レスポアール久山

# LESPOIR

〒811-2501 久山町大字久原2603-1

☎(092)976-2444 FAX(092)976-3711

【開館時間】9時から22時まで(図書館は10時から17時)

【休館日】毎週月曜日 ※但し祝日の場合は開館(図書館のみ第4木曜日が館内整理日のため休館)

Instagramなども随時更新中!

ホームページ、Facebook、Instagramにはレスポアールでの活動やおすすめの図書などを随時更新しておりますので是非ご覧ください。



## レスポカレッジ(主催教室)の紹介

しばらく臨時休館していましたが6月2日より開館し、レスポカレッジも始まりました!新しい生活様式の中に新たな学びを取り入れてみませんか。詳しくはレスポアール久山までお問い合わせください。

### イベント パソコン教室

初心者の方でも一人一人にあわせて指導いたします。わからなくても、何度でも質問できます。繰り返しパソコン習得の秘訣です。

- 開催 第1・2・3木曜日(月3回)  
①9時30分から12時まで ②13時から15時30分まで
- 講師 佐伯 隆也
- 月謝 3ヶ月 11,000円



### イベント おとなそろばん教室

指を動かして右脳を活性化!脳年齢を若返らせたい!そんな方にぴったりです。見て・聞いて・指を動かして、脳のトレーニングをしましょう。

- 開催 第1・3金曜日(月2回) 14時から15時まで
- 講師 百田 輝子
- 月謝 2,200円



### イベント おとな絵画教室

楽しく絵を描く教室です。絵を始めたい人、絵を描くのが好きな人、初心者の方から経験者の方まで幅広く楽しめる教室です。心豊かな時間を。

- 開催 第1・3火曜日(月2回)13時30分から15時30分まで
- 講師 奥山 姿子
- 月謝 2,800円(別途材料費)



### イベント おとな茶道教室

季節に合わせたお花やお菓子で季節を感じ、道具の扱いや所作を通して日本の心を学べます。初心者の方でも安心してお茶をいただくことができます。ぜひ一度お越しください。

- 開催 第1・3木曜日(月2回)18時から19時30分まで
- 講師 宮崎 結子
- 月謝 1回 3,000円



**施設使用料改正のお知らせ** 令和2年7月1日利用分より施設使用料が改正されます。料金の詳細につきましては、事務所窓口およびレスポアール久山ホームページよりご確認ください。

**イベント中止のお知らせ** 新型コロナウイルス感染症拡大防止のため、以下のイベントについて開催を中止いたします。  
・ちびっこフェスタ ・ピアノリレーコンサート ・夏休み宿題サポート



定例行政相談のお知らせ

総務省九州管区行政評価局

行政相談制度は、行政に対する意見・要望などの申し出を受け付け、その解決や実現の促進を図る制度です。ご意見などがありましたら、お気軽にご相談ください。  
なお、相談にかかる費用は無料で個人の秘密は厳守します。  
※新型コロナウイルスの感染状況により中止となる場合があります。その場合は久山町ホームページ・防災無線でお知らせします。

- 日時 7月10日(金)9時から12時まで
- 場所 久山町役場相談室
- 相談委員 細川一代
- 相談内容 年金・保険/税金/道路/宅地・境界問題など
- 問い合わせ 総務省九州管区行政評価局行政相談課 0431-7081

身体障がい者巡回相談(予約制)のお知らせ

役場福祉課

- とき 8月25日(火曜日)
- 受付 午前の部 9時30分から12時まで  
午後の部 12時30分から14時30分まで
- ※予約人数が20名以下の場合、午前中で終了します。
- ところ ヘルスC&Cセンター
- 予約締切日 8月7日(金)

●相談内容(要予約)  
義肢・装具の作成、義肢のソケット交換を伴う修理の要否判定、処方等。(軽微な修理の相談はできません)  
※義肢の作成、修理について、今年度限り書類での申請ができますのでご利用ください。  
●お持ちいただくもの  
(障がいのある方が自身必ず来場してください)  
①印鑑、身体障害者手帳  
②マスク(マスク着用をお願いします)

③前回支給、修理を行った義肢・装具  
●注意事項  
※発熱など体調不良の場合は参加を遠慮ください。(キャンセルする時は、連絡をお願いします。また、体調不良の方は、来場時に相談をお断りする場合がございます)  
※今年度の巡回相談は、参加人数の縮小、開催時間の短縮のため、今回の相談会場のみでの予約受付となります。原則として、他の地区会場の利用はできませんのでご注意ください。  
※予約のない方のご相談はお受けできません。相談を希望される方は、予約締切日までに電話で補装具の状況をお知らせください。義肢・装具の作成、義肢のソケット交換が必要な場合に予約をお受け付けします。  
※新型コロナウイルス感染症拡大防止のため中止にする可能性があります。

雇用維持のための専門家助言事業 助言事業

雇用維持のための専門家助言事業運営事務局  
新型コロナウイルス感染症に関する助成金の活用等について相談をお受けさせていただきます。

- 問い合わせ 役場福祉課 0976-1111(内線213)

けします！

県では新型コロナウイルス感染症の影響を受けている県内の中小企業等の皆さまが抱えている雇用維持に向けた課題解決のため、雇用調整助成金等の各種助成金の活用や適切な労務管理等について、専門家によるコンサルティングや支援を行います。  
●実施期間 令和2年5月22日から令和3年3月末まで  
※申込数が予定件数に達した際は受付を締め切ります。

- 対象 県内企業・事業所
- 支援内容 専門家による訪問支援  
各種助成金についての研修および相談会  
電話やメール相談によるサポート(オンライン相談も受け付けます。)
- 申込から支援までの流れ FAX、メール、Webからの申込確認後、事務局がお電話にて相談内容の確認を行い、企業の皆さまの相談内容に応じた支援を行います。
- 申込方法 FAX、メール、Webのいずれかの方法でお申込ください。  
FAX 741-5609  
E-mail kyushu@ec-jp.com
- 福岡県雇用維持 0976-1111
- 費用 無料
- 問い合わせ 雇用維持のための専門家助言事業運営事務局 0715-43883 0741-5609

緊急短期雇用創出事業のお知らせ

福岡県福祉労働部労働政策課  
新型コロナウイルス感染症の影響により、学生、留学生を含め働く場を失った方に対し、県と市町村が連携して、緊急に短期の雇用を創出す

るため、「緊急短期雇用創出事業」を実施します。本事業により創出される雇用に関する情報(求人情報)を特設ページ内でお知らせしますので、ご覧ください。  
●福岡県緊急短期雇用創出事業特設ページ



- 本事業全般に関する問い合わせ お住まいの地域の各労働者支援事務所 特別労働相談窓口までお問い合わせください。
- 福岡労働者支援事務所 0735-61149 (平日8時30分から17時15分/水曜のみ20時)
- 就職に関する相談窓口 本事業に限らず、就職全般に関するご相談は、福岡県各年代別センターにお問い合わせください。
- 福岡県若者就職支援センター 0720-88300 (月から金まで:10時から18時まで、土・日・祝日10時から17時まで)
- 福岡県中高年就職支援センター 0262-92250 (月から金まで:9時30分から18時まで)

役場人事についてのお知らせ

職員の新規採用等について次のお知らせいたします。  
※( )内は前職  
●退職(6月2日付)  
西村 勝  
●魅力づくり推進課長補佐(内線505)

消費生活相談室からのお知らせ

長年使ったエアコンや扇風機が故障して使えない！

(事例) 長年使ったエアコンや扇風機を使おうとしたけれど、焦げ臭い匂いがして動きませんでした。修理を頼んだ販売店から、「夏物家電の修理依頼が多く遅くなる。買い換えた方が良いが、注文が多く配達が遅れる」と言われました。何とか早く修理できませんか。  
(回答) エアコンや扇風機は、コンデンサーやモーターなどの部品の経年劣化による故障や事故が多い商品です。使用前に、コードのねじれや電源プラグに埃がたかると、早めに点検しましょう。動きが不安定、変な音や臭いがある、モーターやプラグが異常に熱いなど、不審な点があれば、すぐ使用を中止し、販売店やメーカーに連絡しましょう。

- 相談日 7月8日(水)、22日(水)
- 受付時間 10時から12時15分まで、13時から15時30分まで
- 場所 消費生活相談室(役場玄関ロビー内)
- 消費生活相談室開設以外の相談窓口 福岡県消費生活センター 0332-0999  
役場産業振興課 0976-1111 (内線505)

文化協会  
だより

問い合わせ 久山町文化協会事務局(上原)  
☎・FAX 652-3133(火曜・木曜)  
✉ hisayama.bunkyo@gmail.com

新しいサークルのご紹介

ヨガ体操ナーデイ(体操教室)

- ～こんな方におすすめ～
  - 足腰を鍛えて基礎体力をつけたい
  - 身体を柔軟にしたい
  - 腰痛、膝痛改善のために運動したい
  - 激しい運動はしたくない
  - 認知症を予防したい など…
- 年齢に関係なく楽しめます。  
女性向けのレッスンです。  
会員募集中です。ヨガ体操で明るく元気に健康になりましょう！

教室日・場所

- 毎週火曜日
- 10時から12時まで
- 猪野 千人館

※高齢者向けの体操を行っています。



- 13時30分から15時30分まで
- レスポール久山 リハーサル室
- 毎週木曜日
- 10時から12時まで
- レスポール久山 リハーサル室

指導者 東島 月美  
代表者 田代 鈴香・酒井 信子  
問い合わせ ヨガ体操ナーデイ

指導者 東島 月美  
090-7160-8696

ひさやま文芸

五十鈴川短歌会

山本和可子選

川の辺のさくら花咲く下真座を敷き駐車せる人夕をたのしむ  
伸びそろふ藤のむらさきやはらく振り子のことも風に揺れをり  
入院の夫の留守居の静寂に家の重たさ背に響く夜  
桜咲く川辺歩めば軽鴨の親子六羽が水輪揺ぐる

きさらぎ句会

老鶯に励まされぬるウオーキング  
峡空に桐の花置き鹿墟なり  
万緑の山を映せるダム湖かな  
山の端にかかる夕月時鳥  
辣蕪漬母の教えを今もなほ  
一メートル離れて夫と夕端居  
生業は成りゆきまかせ蝸牛  
コロナ禍に出かけぬ癖となり五月

野菊会

水音は山の心音楠若葉

実洲眞津子

結川 和代  
山本 諭花  
淡田 玲子  
國崎 初子

長崎 島星  
久永みどり  
吉村トモ子  
只松 京子  
時廣 征子  
城戸 政子  
萩原 渥美  
山邊 早苗





# このまちが好き! 久山町新規採用職員募集

- 募集職種**
  - 一般行政職 3名 ●保健師 1名
  - ※令和4年3月31日までの採用に限り有効
- 一次試験** 令和2年9月20日(日) 10時開始予定
- 会場** 久山町役場会議室 等
- 募集要項配布** 令和2年7月1日(水)以降
- 受付期間** 令和2年7月13日(月)から8月19日(水)まで  
郵送の場合は8月19日(水)の消印まで有効
- 受験資格**
  - 一般行政職 昭和60年4月2日以降に生まれた方
  - 保健師 平成2年4月2日以降に生まれた方で、保健師の資格を有しているまたは令和3年3月31日まで取得見込みの方

## 先輩職員の声

**亀井 隆行** 魅力づくり推進課  
平成26年入庁

**Q.現在の業務内容**  
私は現在、統計の担当をしています。今年度は、国勢調査を主に実施します。国勢調査をはじめ、様々な統計調査がありますが、どれも町内の皆さまのご協力で成り立っています。調査に協力的な方が多く日々助けられています。

**Q.仕事をする上で大切にしていること**  
町内にお住まいの方の気持ちになり日々考えることです。より良い暮らしを実現するために何ができるのか、正解はありませんが、最善の形を見つけるために、前向きに目的意識をもって、仕事に取り組んでいきたいと思っています。

**Q.久山町はどんな町**  
自然と人が共に暮らす町だと思います。久山の風景は、地域の清掃や行事など、人々の暮らしによって守られています。私も、この風景を守っていくため、自分にできることを行いたいと思いつつ、このまちに暮らしています。

**山下 友紀子** 健康課  
平成20年入庁

**Q.現在の業務内容**  
久山町は、九州大学久山町研究室と連携し、生活習慣病予防健診を行っています。その中で、私は健診結果を基にした疾病予防の教室や、がん検診の企画・運営を主に担当しています。また、担当地区を持って、赤ちゃん訪問や地区の高齢者サロン等での健康講話なども行っています。

**Q.仕事をする上で大切にしていること**  
広い視野を持ち挑戦することです。以前、各課の職員が集まり、まちづくりについて考えるプロジェクトに参加しました。久山町は「国土」「社会」「人間」の3つの健康を理念にしています。自身の業務だけでなく、久山町のまちづくり全体に目を向けることも大切だと、実感しました。その時の経験を生かして、今も業務にあたっています。

**Q.久山町はどんな町**  
人と人の繋がりが強く、温かい町だと思います。私自身子どもが生まれた時は、職場の助けもあったのですが、地域の方が、子どもがかわいくなってくださる為、安心して子育てと仕事ができます。

問い合わせ 役場総務課 ☎ 976-1111(内線233)

## みんなを守る119

粕屋南部消防組合消防本部 志免町大字田富170  
☎ 935-5111 <http://www.kasuyanambu-shobo.jp>

### 住宅用火災警報器は、10年を目安に取り替えましょう!

住宅用火災警報器は火災を早期に感知して、あなたの命、家族を守ります。古くなると電子部品の寿命や電池切れ等で火災を感知しなくなることがあるため、交換が必要です。交換の目安は、設置してから10年です。

- 設置時期を調べるには**  
火災警報器を設置したとき記入した「設置年月」または、本体に記載されている「製造年」を確認してください。
  - 新しい火災警報器に交換したら**  
本体の側面などに、油性ペンで「設置年月」を記入しましょう。  
※住宅用火災警報器の適切な維持管理をお願いします。
- 問い合わせ：粕屋南部消防本部  
 予防課指導係 ☎ 935-6389  
 南部消防署 ☎ 935-5107  
 中部消防署 ☎ 935-3216



## 粕屋警察署だより

粕屋警察署 ☎ 939-0110  
<http://www.police.pref.fukuoka.jp/fukuoka/kasuya-ps/index-001.html>

### 夏の7月10日(金)から7月19日(日)まで 交通安全県民運動

運動の重点

**飲酒運転の撲滅**

- ・飲酒運転は「絶対しない、させない、許さない、そして、見逃さない」。
- ・飲酒運転を見かけたら110番しましょう。

**子どもと高齢者の交通事故防止**

～横断歩道マナーアップの推進～

- ・横断歩道は歩行者優先です。歩行者はできるだけ横断歩道を渡りましょう。
- ・10月から自転車利用者や自転車を利用させる事業者等に損害賠償保険等への加入が義務化されます。

**自転車の安全利用の推進**

- ・自転車は原則、車道を通行しましょう。
- ・自転車は車道では左側通行を、歩道上では歩行者優先で車道寄りを行きましょう。

**緊急時 あわてず あせらず 110番**  
～110番は緊急電話 相談事は#9110～

**お詫びと訂正** 6月号掲載の記事に一部誤りがありました。正しくは次のとおりです。お詫び申し上げますとともに、次のとおり訂正します。

**P3 新型コロナウイルス感染症関係の支援策一覧**  
(令和2年5月21日時点)

訂正前	訂正後
貸付(貸付) 臨時休校等で、休職した労働者がいる事業所	貸付(貸付) 臨時休校等で、休職した労働者がいる事業所
小学校等休業対応助成金	小学校等休業対応助成金
臨時休校等で、仕事を休まなくてはならない個人事業主	臨時休校等で、仕事を休まなくてはならない個人事業主
小学校等休業対応支援金	小学校等休業対応支援金

**P11 令和2年度社会教育関係等役職者名簿**

訂正前	訂正後
子ども会育成会連絡協議会	子ども会育成会連絡協議会
会長 東島 浩平	会長 東島 浩平
副会長 河田 一輝	副会長 河田 一輝
	副会長 種類

**声の広報をお届けします**

町からの大切な情報を、「声の広報」でお届けします。朗読ボランティア「おぞらの会」が広報紙を朗読し、CDやカセットテープに吹き込んで貸し出します。視覚障害者や高齢者など、広報紙を読むことが難しい方はお問い合わせください。

問い合わせ 役場魅力づくり推進課広報係 ☎ 976-1111

**道徳宣言の町ひさやま** 親子のふれあいを大切に、子どものときから人権意識の普及・高揚(精神をたかめる)に努め、他人に対する思いやり・いたわりの心を育む。

### 家庭ごみの状況

5月分をお知らせします。

福岡市ゴミ処理場への搬入量(t)	5月分	前月比
家庭ごみ量 a+b	162.25	↑ 32.05
可燃ごみ a	154.03	↑ 29.44
不燃ごみ(①+②) b	8.22	↑ 2.61
① 埋立ごみ	0.71	↑ 0.57
② 金属類	7.51	↑ 2.04
再資源化されるもの(t)	5月分	前月比
無色びん	1.37	↑ 0.33
茶びん	0.69	↑ 0.13
ペットボトル	0.51	↑ 0.06
段ボール	1.15	↓ -0.38
町民1人1日当たりのごみの量(g)	574.90	↑ 113.56

### 今月納期の税金等

納期限 7月31日

固定資産税(2期分)、  
国民健康保険税(2期分)、  
後期高齢者医療保険料(1期分)  
町税等の納付は口座振替が便利です。

**人口の動き** 6月1日現在

総数	9,104人 (+20)
男	4,350人 (+18)
女	4,754人 (+2)
世帯数	3,622世帯(+13)

( )は前月との差

### 香典返し

今月の香典返しはございません



# 7月 ひさやまカレンダー



日	月	火	水	木	金	土
<b>施設の開館・閉館状況について</b> 【7月1日から開館する施設】※電話による事前予約制 ・子育て支援センター-木子里 ご利用時間：10時から12時まで 13時から15時まで ・高齢者交流センター（ふれあい館） ご利用時間：10時から12時まで 14時から16時まで  【現在閉館中の施設】 ・久山町農産加工センター			1 にこにこひろば	2 にこにこひろば	3 にこにこひろば	4
5	6 レスポ・図書館休館日 にこにこひろば	7 あかちゃんの部屋 にこにこひろば(午後)	8 2歳児さんあつまれ! にこにこひろば(午後) 消費生活相談 (役場消費生活相談室、 受付10時から15時30分 まで)	9 にこにこひろば 「なかよしクッキング 教室」事前説明会 (勤労青少年ホーム、 10時から)	10 にこにこひろば 定例行政相談 (役場相談室、9時から 12時まで)	11
12 山田校区 資源ごみ分別収集 燃えないごみ収集	13 レスポ・図書館休館日 にこにこひろば	14 にこにこひろば	15 にこにこひろば	16 にこにこひろば	17 にこにこひろば	18
19 久原校区 資源ごみ分別収集 燃えないごみ収集	20 あいさつ運動 レスポ・図書館休館日 にこにこひろば 心配ごと相談 (久原財産区(久山町商工 会隣)、10時から12時まで)	21 にこにこひろば	22 にこにこひろば 消費生活相談 (役場消費生活相談室、 受付10時から15時30分 まで)	23 海の日 木子里休館日 	24 スポーツの日 木子里休館日 	25
26	27 レスポ・図書館休館日 にこにこひろば	28 にこにこひろば	29 にこにこひろば	30 図書館休館日 にこにこひろば	31 にこにこひろば	

燃えるごみ回収日 燃えるゴミは当日の朝に出しましょう！  
にこにこひろば・あかちゃんの部屋・2歳児さんあつまれ！は予約制です。開催場所は、子育て支援センター「木子里」です。

## 今月のひとりと

表紙の写真は、久しぶりの幼稚園での砂遊び、手と手がつながった瞬間の笑顔です。「学校が再開してうれしかったことは何ですか？」とインタビューした子どもたちは、小学生も中学生も「友達に会えたこと！」と答えました。私自身も、外出自粛の中、友人と会えず、SNSのやり取りを行っていましたが、やはり会って話したときの喜びには、敵いません。「人と会って話すこと」や「人とふれあうこと」の重要性を改めて感じました。非常事態宣言時のような状況に戻ることがないよう、新しい生活様式を守りつつ、対面での人とのつながりを大切にしていきたいと思う今日この頃です。(千)

広報 ひさやま 7月号 Vol.592

●発行・編集 久山町役場魅力づくり推進課 〒811-2592 福岡県糟屋郡久山町大字久原3632  
☎(092)976-1111 FAX (092)976-2463  
久山町ホームページURL <http://www.town.hisayama.fukuoka.jp>



広報ひさやまは、再生紙を使用し廃液を出さず環境に優しい「水なし印刷」で印刷しています。